

標茶農協だより グッドラック

# Good酪



豊かな明るい農業をめざして



「標茶町ジュニアホルスタインクラブ」  
自然体験研修旅行



## 目次

ジュニアホルスタインクラブ 自然体験研修旅行	2
標茶町酪農振興会連合会 酪農事情視察	3
TACS標茶 新人紹介	4
JAしべちや組織機構図	5
定年退職	6
TACS標茶 取締役場長 就任の挨拶 釧路家畜市場 初競り	7
石田先生の農業斜め読み	8
普及センター通信	9
第2回作業免許講習会 理事会	10
ファイヤー通信 牛乳を使ったレシピ	11
インフォメーション	12
まちがいさがし	13
2月のカレンダー	14

「Good酪」は  
JAしべちやの  
ホームページでも  
お読みいただけます



# 標茶町ジュニアホルスタインクラブ

## 自然体験研修旅行 in 網走

1月14日～15日にかけて網走・北見方面へ研修旅行を実施いたしました。

1日目は、網走流氷硝子館にてストラップ作成を行いました。網走流氷硝子館の硝子製品は廃蛍光灯リサイクル硝子原料「エコピリカ」を使用し、地球温暖化防止にも取り組んでおり、ガラス製品を手にとることで、子どもたちがリサイクルや環境問題について考えるキッカケになったかとおもいます。オリジナルストラップの「エコピリカ」が光輝き満足気でした。



2日目は、北見方面へ向かい、山の水族館に訪問いたしました。普段海や川に生息している魚たちと触れ合う機会がないので、子どもたちは楽しんでおり、自然を満喫できる旅行となりました。

### ご案内

標茶町ジュニアホルスタインクラブは酪農体験だけではなく、たくさんの体験・活動を行うことで生物や自然、仲間の大切さや協調性などたくさんの事を学べるクラブになっております。興味がある方は是非ご連絡下さい

JAしべちゃ  
営農部 農業振興支援課 事務局 川島  
TEL 015-485-2125  
FAX 015-485-3830

# 標茶町酪農振興会連合会 酪農事情視察

12月5日(火)～8日(金)までの4日間で執り行われた酪農事情視察研修について、ご報告申し上げます。



## 大山乳業農業協同組合(鳥取県)

大山乳業農業協同組合は、県内搾乳農家全てが所属しており(現農家戸数:91戸)、県内の全量を検査しています(牛群検定実施率No.1で19年間表彰されている)。そのため、集荷時間もそれなりに掛かり、最長片道2時間掛かるところもある様です。

主な配送先は山口県～京都府にまで亘るため、販売数量は県外の方が多とのこと。

創立70周年(2016)では「白バラ酪農ビジョン(未来図)」を掲げ、「白バラ認証制度」といったものを設けて、一定の衛生基準を満たした農家全てに、奨励金として8万円～12万円を支給する等の衛生管理基準にも

力を入れている様です。

現在は2026年までに生乳生産量6万t/年以上、出荷農家戸数100戸以上維持、粗飼料自給率5%UP(現自給率40%)、やりがいのある酪農所得の実現を目標に執り進めているとのこと。

## JR吹田貨物ターミナル駅(大阪府)

釧路から配送する際、36時間かけてここに届くが、運転手の移動距離に制限があるため、コンテナを配送する場合、12～13名の運転手がピストン方式で配送しており、ここで配送されるミルクタンクは主に京都メグミルク等へ配送されます。

ガスや騒音の他に周辺に学校が多いため、安全面でも問題があったことから、10年前に吹田へ移転する際は、地域住民から猛反対があり、様々な制限を設けられ協定を結んでいるとのこと。

敷地内への車輛の出入りには制限が設けられており、1日1000台までですが、往復でカウントされるため、実質500台の出入りまでとなっており、平日750台、繁忙期(主に3月)は900台を超える状態となっている様です。(カウントは13:00にリセットするため、制限を超えそうなときは、それ以降に入場して頂くように調整している。)

トラック運転手が働き方改革や移動距離の制限でより多くの人数が求められるなか、減少傾向にあるため、国からも安定的な配送力があり、環境に優しいJRへ転換しようという試みがあるため、今後、1日の1000台制限の緩和に向けて地元と交渉していく予定とのこと。

最後に場内を車で誘導して頂き、貨物置場を車内から見学できましたが、北海道方面からの配送は早朝に届き、返送は夜に積込するため、昼間は北海道方面コンテナ置き場が閑散としている状況でした。

## 雪印メグミルク京都工場(京都府)

配送されてくる乳量の半分は北海道からで、他は九州や中部地方からの搬入で賄っており、北海道からの搬入される生乳の温度は+3度以内に収まっている様です。

製造している乳製品について、特に給食牛乳の製造が多く、1日に9万パック製造しており、給食の2日前に製造・出荷しているため、木曜日・金曜日はメンテナンスに充てられているとのこと。

また、施設内では衛生区域を各レベルに分けており、下記の3つ床の色により区画分けされています。

緑色:清浄区域(乳製品が空気に触れる区域)

赤色:準清浄区域 白色:一般区域(写真の通路もこの区域)

室内の気圧はそれぞれ異なり、より衛生基準の高い区域から低い区域へ空気が流れる様に調整されています。





かわもと まな と  
**川本 愛 翔**

昨年、高校卒業後に関西から(株) TACS しべちゃへ就職し、おおよそ1年が経過し、取材当日が19歳の誕生日に話をお聞きしました。

**Q:** 簡単な自己紹介をお願いします。

**A:** 大阪の豊中市出身で、野球が好きで中学、高校は野球部に所属していました。また、小さな頃から動物が好きであり、動物がたくさんいる大阪府立農芸高校に進学し酪農を学びました。高校は自宅から電車で1時間半程の場所にあり、通学時間の関係で朝の搾乳はできなかつたですが、夕方の搾乳は週に1回くらいはしていました。(搾乳希望の学生が多くて、なかなか搾乳シフトに入れなかつたようです。)



**Q:** 北海道に来たきっかけは？

**A:** 就職の時期になって、動物に携わる仕事がしたいと考えていた時に、当時の野口副場長と出会い、インターンシップで(株) TACS しべちゃに来ることになりました。

**Q:** 初めての北海道はどうでした？ **A:** 夏なのに涼しいと思いました。

**Q:** 実際に(株) TACS しべちゃはどうでした？

**A:** 明るく皆が話をしながら搾乳しており、雰囲気がいいなと思いました。それで(株) TACS しべちゃに就職しようと思いました。それと食堂があるので、3食の食事がついていところがいいなと思いました。特に西山さん(パートさん)のカレーが美味しいです。



**Q:** 現在どんな作業を行っていますか？また辛いこと楽しいことはありますか？

**A:** 搾乳、AI、TMR 給餌を行っています。朝が早いことと、寒いことがしんどいです。(この時点で彼は標茶の本当の寒さを知りません…。)でも、思ったより早く機械に乗れたし、大きな機械を操作することが楽しいです。

**Q:** 将来の夢はありますか？

**A:** 新規就農して自分の牧場を持つことです！

# JAしべちや組織機構図

2024年1月22日

### 「職員数」

区 別	男	女	計
正職員	56	30	86
臨時職員	12	9	21
嘱託職員	0	0	0
パート職員	0	5	5
試用職員	0	0	0
合 計	68	44	112

**監事会**

代表監事	千葉 澄子
常勤監事	佐々木光彦
監事	新田 崇
員外監事	小田 伸一

**理事会**

代表理事 組合長	鈴木 重充
代表理事 専務	佐藤 千洋

**役員**

代表理事	鈴木 重充
代表理事	佐藤 千洋
理事	高松 俊男
理事	齊藤 文
理事	山本 政弘
理事	千葉 孝一
理事	松井 龍夫
理事	高橋 一
理事	南 和広
学識経験理事 専務	高橋 春男
信用担当理事 専務	専務

**【委員会構成】**

(管理専門委員会)

委員長	松井 龍夫
副委員長	山本 政弘
委員	高松 俊男
委員	齊藤 文
委員	南 和広
監事	小田 伸一

(金融専門委員会)

委員長	齊藤 文
副委員長	千葉 孝一
委員	高松 俊男
委員	高橋 一
監事	佐々木 光彦

(営農専門委員会)

委員長	高松 俊男
副委員長	千葉 孝一
委員	齊藤 文
委員	山本 政弘
委員	松井 龍夫
委員	高橋 一
委員	南 和広
監事	千葉 澄子

(経済専門委員会)

委員長	南 和広
副委員長	高橋 一
委員	山本 政弘
委員	千葉 孝一
委員	松井 龍夫
監事	新田 崇

**【子会社】**

●加糖茶営業サポートセンター取締役	取締役 南 和広	監査役 新田 崇
●国TACSしべちや取締役	取締役(社長) 鈴木 重充	監査役 千葉 澄子
取締役(専務) 松井 龍夫		

**【外部団体委員】**

●農業委員(様不可・別所町農協推薦)	高松 俊男	●別所畜産農協組合員	鈴木 重充
●別所畜産農協委員	松井 龍夫	南 和広	
●農村・共済委員	鈴木 重充	佐藤 千洋	山本 政弘
	高橋 一	倉戸 勇之	山本 志伸

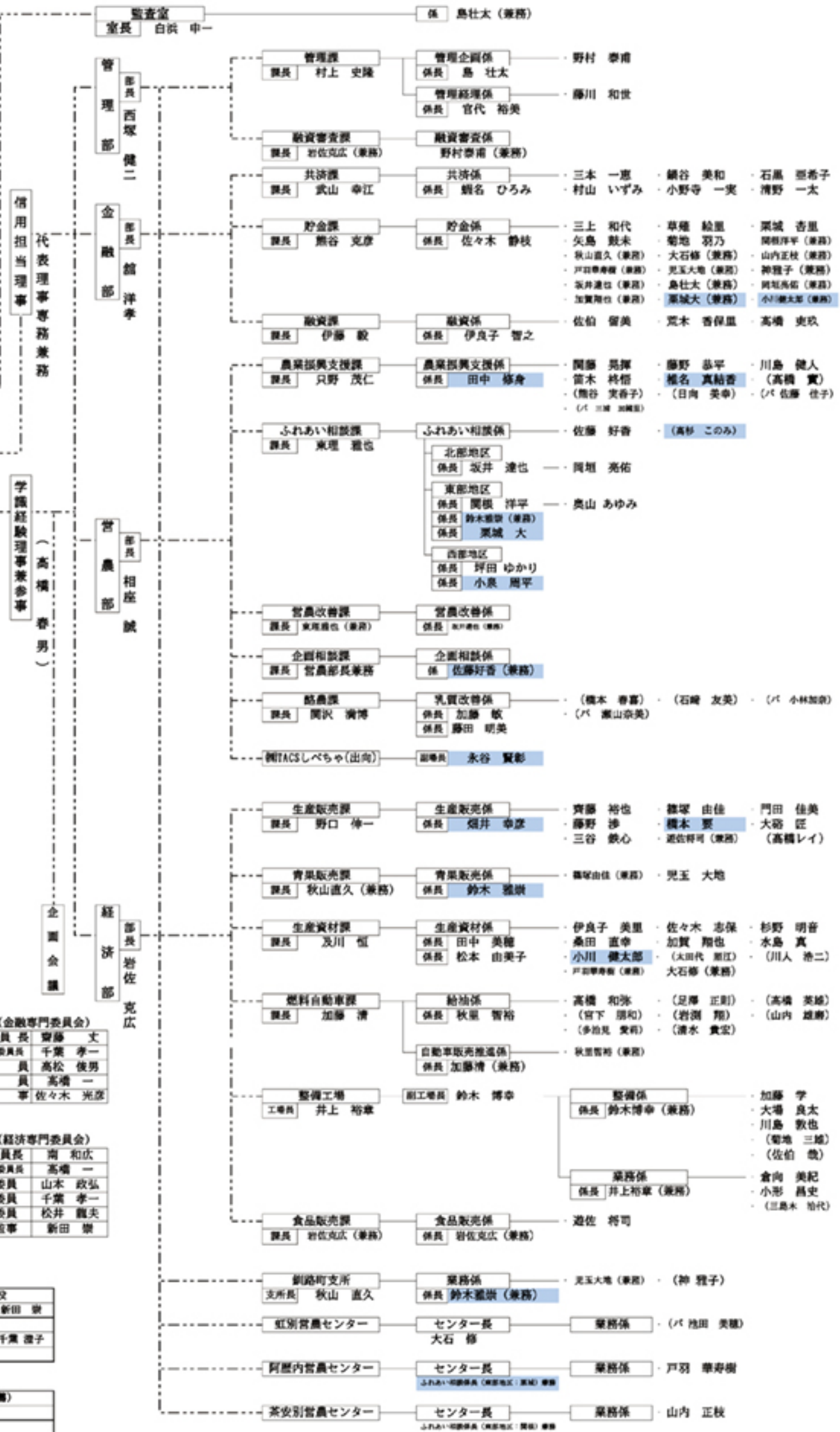

# 定年退職 お疲れさまでした!!



この度、経済部生産資材課 川人 浩二 調査役 (以下 川人さん) が12月29日をもちまして定年退職となりました。ここで永きにわたり活躍された川人さんの略歴をご紹介します。

## 「略歴」

- ・昭和62年11月 見習いにて採用
- ・昭和63年7月 営農部 営農推進課 営農推進係
- ・平成4年7月 標茶町乳検組合 出向
- ・平成6年7月 営農部 営農推進対策室 営農技術係
- ・平成7年7月 営農部 酪農課 技術指導係
- ・平成10年7月 営農部 酪農課 乳質改善係
- ・平成12年7月 営農部 ふれあい相談室 ふれあい相談係長 (東部地区・虹別・弥栄)
- ・平成15年7月 営農部 ふれあい相談室 ふれあい相談課長兼ふれあい相談係長
- ・平成18年9月 阿歴内センター長
- ・平成20年9月 営農部 ふれあい相談室 ふれあい相談課 ふれあい相談係長 (西部地区)
- ・平成21年7月 営農部 酪農課 酪農課長兼乳検組合事務局長
- ・平成23年6月 虹別営農センター長
- ・平成25年7月 営農部 ふれあい相談室 営農改善課長兼酪農課長
- ・平成27年4月 営農部 ふれあい相談室 酪農課長兼乳検事務組合事務局長
- ・平成29年7月 営農部 ふれあい相談室 生産販売課長
- ・同年11月 釧路町支所長兼営農部 ふれあい相談室 ふれあい相談課  
ふれあい相談係兼生産販売課 成果販売係員
- ・令和元年7月 釧路町支所長兼営農部 ふれあい相談室 青果販売課長
- ・同年11月 釧路町支所長兼青果販売課長
- ・令和2年 経済部 生産資材課長
- ・令和4年7月 管理部 融資審査課長
- ・令和5年7月 経済部 生産資材課 付け調査役 (課長待遇)
- ・令和5年12月 定年退職

なお、川人さんは引き続き再雇用として生産資材課に在職していますので  
よろしくお願いいたします。

## 就任のご挨拶



取締役場長  
浅沼 康之

毎日寒い日が続いておりますが、いかがお過ごしでしょうか。

はじめまして。(株)TACSしべちやの場長に就任しました浅沼康之と申します。雪印種苗株式会社経営企画室より昨年の十一月に着任致しました。雪印種苗株式会社に入社して最初に配属された釧路営業所を皮切りに、主に道東地域で営業の仕事させていただいたのち、二〇一四年には再び釧路営業所に着任し、(株)TACSしべちやの設立に関わる仕事をさせていただきました。

このたび八年ぶりに(株)TACSしべちやへ戻ってまいり、また、場長という大役を拝命しました。私自身酪農の仕事は初めての経験であり、地域の皆様に支えられながら、高揚感と責任感の入り混じった感覚で務めさせていただきます。

今後は、これまで(株)TACSしべちやに関わってきた諸先輩が築き上げた土台を大切に、地域の方々、従業員の協力をいただきながら、当社の事業コンセプトである「草地型酪農の模範となる農業生産法人の運営と農業生産高の維持向上」を実現するため、日々の活動を行ってまいりますのでどうぞよろしくお願いいたします。

(株)TACSしべちやが地域にあって良かった、と皆さまに思われる牧場になっていくために、小さなことでもお気軽に声をかけていただけたらと思います。引き続きご指導、ご協力を重ねてお願いしまして、就任の挨拶とさせていただきます。

## 釧路家畜市場 初競り



1月11日 釧路家畜市場の初競りを行いました。標茶町の出品頭数は226頭と非常に多く、全道からの購買者も多数駆けつけておりました。

この日のトップセールは、当JAの組合員さんが出品したホル雄が35万円と高額取引され、競りでは攻防が続き値段が確定した際には、会場全体がどよめき注目を浴びる1頭となりました。

牛の降ろしや購買牛の積込をさせていただきましたが、購買者の方から牛のポイントも教えて頂く事で牛の目方も勉強できたと感じます。

ですが、まだまだ勉強不足ではありますので今後も定期市場や肉牛市場で勉強しようと思う1日となりました。



# Agriculture

石田邦雄の 農業斜め読み

物事をポジティブに考える  
習慣づけを

2024年が幕を開けたと思っておりましたら、元旦には津波を伴った能登半島地震、その翌日には新千歳空港からの日航機が、その救助物資を運ぼうとしていた海上保安庁の飛行機と衝突をし炎上するという暗いニュースに、いつも爽やかな気分で観る箱根駅伝も色褪せた気がする年の始まりでしたが皆さんはいかがでしたか。被災にあわれた皆様に心からお見舞いを申し上げますと共に、この新年がこうした不安を払拭し、互いに平穏な年であることを願ってやみません。

ところで新年を目前に控えた昨年の師走、30年来お世話になっている企業から「定年を迎えた以降、継続雇用をされている高齢者(この企業では「アドバイザー」と称している)の方々にメッセージを送ってほしい」と講義の依頼がありました。この企業とは私の創業時からの付き合いで、初代社長を筆頭に親子3代にわたり「組織づくり」や「人育て」などで関わりをもっています。そんな訳で受講をされる方達の多くは、研修等で何度も顔を合わせ気心が知れている人達です。「何を話そうか?」と悩んでいた時に、ふと、思いついたことがあります。年末の風物詩ともいえる「今年の漢字」をヒントに「この一年を振り返り、それを一文字に表すと」という課題を与え、各人に考えてもらうことにしました。そうしてそれを自ら白板に書き、皆の前で発表をするという段取りにして。いざ発表となると「悲」や「寂」など、ネガティブな漢字が殆んど。でもその訳を聞くと致し方がないかもしれません。「妻に先立たれて」とか、「母が亡くなって」というように、年齢的にも共感することが多かったからです。でも、これで終わるとしたらいかにも悲しく寂しい。そこで「この流れを変えなければ」と、私の事例を語ることにしました。私が選んだ漢字は「再」。この文字を選んだ理由はこうです。私は今から40年ほど前に妻子と別れ、その際、「環境を変え、人生をやり直したい」という思いもあり、20年強在職した国鉄(現JR)を退職し、ある会計事務所に。それから2年後に独立開業をし今を迎えています。その間、十勝を離れていた前妻が帯広に戻り、一昨年暮れに小さな小料理屋をオープンしました。彼女は離婚後、スナックのママとして息子を育て、再婚もしてはいましたが、夫に先立たれ、息子が自立したのを機に両親の面倒をみるのに帰郷。やがてその両親も亡くなったこともあり、「もう一度、自分の花を咲かせたい!」と一念発起をし店をオープン。とはいえ、当時はまだコロナ禍が収まっておらず、しかも彼女は後期高齢者に手がかからんばかりの年齢であり、周りからは反対や疑問の声がある中での出店でした。加えて、なんの因果か、開店後間もない病院での検査では予想もしない悪性リンパ腫が発覚。そんな厳しい中での船出でした。元夫としては知らんぷりもできず、「私のいわく付きの店に行きませんか?」と誘うなどをし、それなりに顧客開拓に貢献したものでした。そうして2人のなれそめを聞くと、多くの方が目を白黒させ、中にはビックリし声が出ない人もいたりして。お陰で、前妻との再会はもとより、この店を介して、創業時などに何かとお世話になりながらも、忙しさにかまけて疎遠だった人とも会食をする機会を持つことができ、再会を喜びあったものです。もし、この店がなければ、そうした「紡ぎあい」は難しかったと思います。そんな意味でのこれまでの人生に感謝をこめた「再」なのです。

とにかく私たちは年齢を重ねると、気持ちがネガティブになりがちです。これがまた、高齢者雇用に向けた大きな課題の一つにもなりつつあります。その為には勤務に柔軟性を持たせるなど、個々人に働きやすい体制を作るのはもとより、働く側も意識の改革が必要になります。そこで研修のまとめでは次のようなメッセージを送った次第です。「どうせ朽ちるなら『凜として朽ちる』…それにはこれまでお世話になったことに感謝をし、後に続く方達のモデルシニアになりませんか?」と。さて、その後はいかに。



# 釧路農業改良普及センター通信

## 令和5年度1番草の 栄養価について

(サイレージの粗飼料分析結果から)

### ○生育および収穫の状況

平年と比較して、出穂期は平年より3日早い6月13日でした。収穫作業は、好天が続いたため順調に進み、作業期間は6月15日(収穫始)から7月9日(収穫終)でした。

### ○分析結果を示すグラフの見方



図1 グラフの見方

図1にグラフの見方を示しました。四角の中には分析結果の半数のデータが含まれており、「箱」が大きいと、結果にバラつきがある

ることを示しています。箱の中央の線が中央値を示しており、データを小さい順に並べた時に中央に位置する値です。

### ○粗飼料分析結果

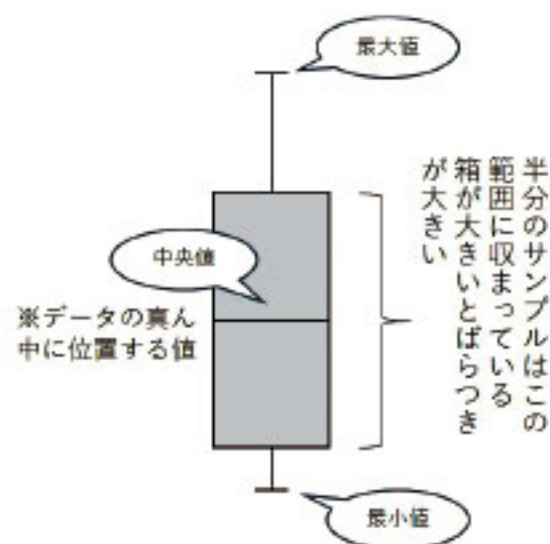
標茶町および弟子屈町の、11月末時点で開封されている1番草細断サイレージの粗飼料分析結果、および令和3年・4年との比較についてご報告します。

#### (1) 乾物率



図2 乾物率の比較

令和5年の乾物率の中央値は23.5%で、令和3・4年と比較して高いです。また、乾物率のバラつきが大きい傾向があります(図2)。食い込み量に変化が出る可能性がありますので、飼槽の状態をこまめに確認しましょう。また、

乾物率の高いサイレージを食い込むには飲水量の確保も必要です。冬場でも十分な量の水が飲めるよう、水槽・ウォーターカップの掃除や、水場周辺の氷の除去等を行いまししょう。

#### (2) CP (粗蛋白質)

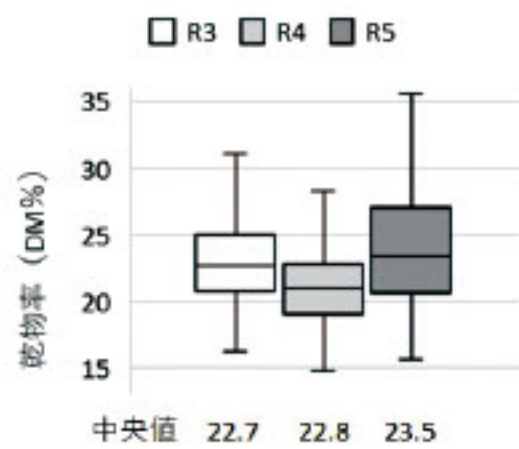

図3 CPの比較

令和5年のCP率の中央値は11%で、令和3年と比較するとわずかに低いです。令和4年とは同様です(図3)。

#### (3) NDF (総繊維)

令和5年のNDF率の中央値は68%で、令和3年・4年と比較して最も低いです(図4)。食い込みやすいサイレージであることから、飼槽が空にならないように給

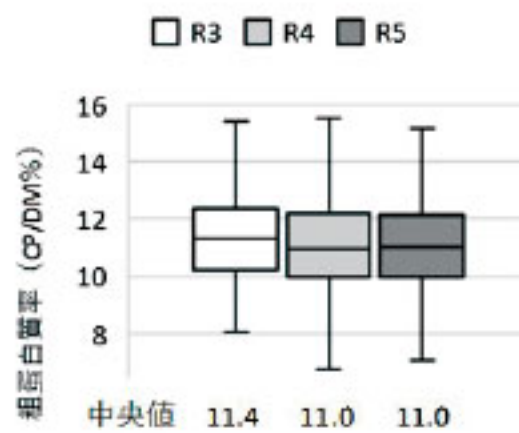
与量を調整しましょう。



図4 NDFの比較

○今年の1番草給与の際の注意点  
粗飼料分析を定期的に実施し、乾物率や栄養成分に変化がないか、確認しましょう。

採食量に応じて粗飼料の給与量を調整するとともに、乳量や乳成分値の変化もチェックし、状況に応じて、濃厚飼料の給与量を見直しましょう。  
詳しくは普及センターへご相談ください。

釧路農業改良  
普及センター  
ホームページ

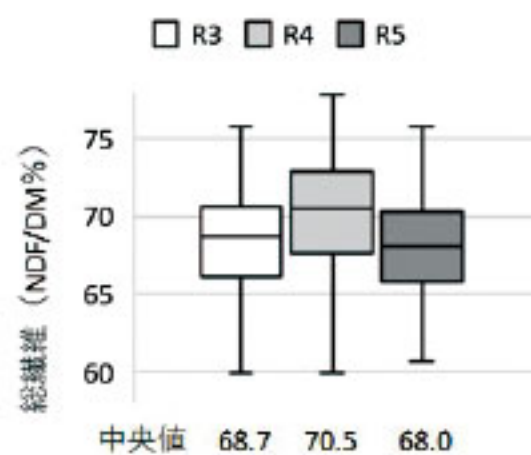

## 第2回 作業機免許講習会

12月18日～20日の3日間に向け、コマツ教習所(株)を招き講習会を実施しました。講習会では1日目が参加者全員での座学、2日目からは参加者を2分割し、機械を用いた実地研修となりました。皆様のご協力もあり、円滑に取り進めることができ無事全員合格となりました。今後、要望が多数あれば第3回目の開催も検討致します。



### 第12回 理事会 (12月22日)

#### ▼協議事項▲

- ① 出資金減額について
- ② 第9回営農専門委員会の経過について
- ③ 資金貸付(案)について
- ④ 新規就農者に係るリース債権の取得(案)について
- ⑤ 令和5年度補正  
鳥獣被害防止総合対策事業の参加(案)について
- ⑥ 令和5年度  
第2四半期定期監査(監事監査)報告書について
- ⑦ 令和5年度 地区別懇談会意見集約について
- ⑧ 令和6年度  
会計監査法人選定に係る報酬(案)について
- ⑨ 経営者保証ガイドラインに対応した取組方針  
の検討・公表について





熊牛まとい組によるはしご乗りの様子

**標茶消防出初式**  
 令和6年1月5日(金)、標茶消防出初式が行われました。駅前通りにて消防職団員・消防車両の分列行進を行ったほか、熊牛まとい組による伝統のまとい振り・はしご乗りが披露され訪れた観客を魅了しました。

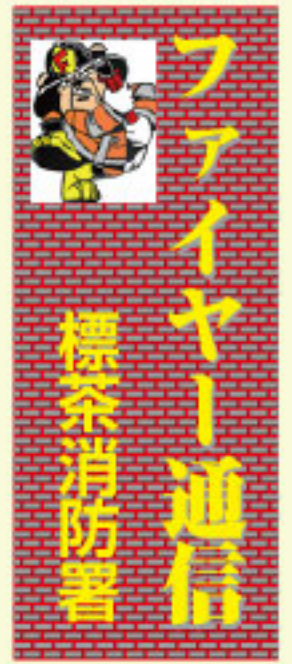

**注意喚起**  
 厳しい寒さが続き、暖房機器の使用は住宅に加え畜舎等でも必須のことと思われる。火気設備を使用の際は、取扱方法の見直しや周囲の整頓を常に行ってください。また、少量危険物を屋内(倉庫など)で貯蔵する際は、一定の基準を満たす必要があります(消防法・火災予防条例)。今一度、取扱方法や貯蔵状況のご確認をお願い致します。

標茶消防団女性消防部では、2月下旬に標茶市街の単身高齢者宅を訪問し、防火点検を実施します。コンロやストーブなどの火の元を点検し、また安全な暮らしを願ひ、手作りの防火グッズを配布します。みなさんのご協力をお願い致します。

**単身高齢者宅  
防火点検に伺います**



今月の **牛乳 de**  
**チャレンジ---**  
**「しべちゃ牛乳で作ろう!!」**



**材料 (2人分)**

生ほたて2個 片栗粉小さじ1 鶏ひき肉150g  
 [B]  
 長ねぎ(みじん切り)1/3本 長芋(すりおろし)40g  
 おろししょうが小さじ1/2 酒小さじ1 塩小さじ1/3  
 じゃがいも(メークイン)2個 白菜1/4個 ブロccoli100g  
 かぼちゃ(種とワタを除いたもの)正味80g しめじ1/2株  
 [C]  
 牛乳450ml トマトジュース(無塩)150ml  
 コンソメ(顆粒)小さじ1と1/2 白だし大さじ1/2~2  
 粉チーズまたはシュレッドチーズ適量 粗びき黒こしょう適宜

**作り方**

- 1.生鮭(切り身)は4等分に切って【A】をふり、10分置いたらペーパータオルで水分を取る。
- 2.生ほたては片栗粉をまぶして揉み込み、水で洗って汚れを落としたらペーパータオルで水気を取る。
- 3.鶏ひき肉、【B】を合わせて粘りが出るまで混ぜ、4等分にして丸める。
- 4.じゃがいも(メークイン)は皮をむいて1つずつラップに包み、電子レンジ(600W)で竹串がすっと通るまで2分30秒加熱したら、1cm幅に切る。
- 5.白菜の葉の部分はざく切りにし、芯は縦に7mm幅の細切りにする。
- 6.ブロッコリーは小房に分け、茎は皮をむいて2mm幅の薄切りにする。かぼちゃは5~7mm厚さのくし形切りにする。しめじは石づきを取り除き、手でほぐす。
- 7.土鍋に【C】、魚介以外の材料を入れ、蓋をして中火にかけ、10分ほど煮る。野菜に火が通ったら1.と2.を入れ、5分加熱する。
- 8.粉チーズまたはシュレッドチーズをふり、好みて粗びき黒こしょうをふる。

しべちゃ牛乳入り 旨味凝縮!  
**シーフードとじゃがいものトマトミルク鍋**



# information

## ◆ 12月単価一覧 ◆

項目	全道	管内	JALペチャ	
乳脂肪分	1,103.6	←	←	円/kg
無脂固形分	700.76	←	←	円/kg
補給金①(乳ハチース生クリーム)	7.08	←	←	円/kg
集送乳調整金②	2.16	←	←	円/kg
乳脂肪率	4.22	4.23	4.21	%
無脂固形率	8.93	8.91	8.86	%
成分乳価③	109.12	109.16	109.61	円/kg
乳質乳価④	3.75	3.79	3.84	円/kg
乳代合計①+②+③+④	122.11	122.19	121.69	円/kg
前年同月乳代単位	106.71	106.51	106.26	円/kg

## ◆ 12月乳価乳質 ◆

ランク	単価 円/kg	全道			管内			JALペチャ			
		乳量(t)	比率(%)	金額(千円)	乳量(t)	比率(%)	金額(千円)	乳量(t)	比率(%)	金額(千円)	
生菌数	1	2	313,126	96.8	626,252	40,193	94.8	80,387	12,011	93.7	24,021
	2	0	10,119	3.1	0	2,201	5.2	0	808	6.3	0
	3	-3	93	0.0	-278	0	0.0	0	0	0.0	0
	合計		①	100.0	②	④	100.0	⑤	⑦	100.0	⑧
体細胞数	1	2	288,209	92.8	576,419	39,622	95.7	79,244	12,559	98.9	25,118
	2	1	18,303	5.9	18,303	1,495	3.6	1,495	142	1.1	142
	3	-2	4,195	1.4	-8,390	275	0.7	-549	0	0.0	0
	合計		310,707	100.0	586,331	41,391	100.0	80,189	12,701	100.0	25,260
受取金額			②+③		1,212,304	⑤+⑥		160,575	⑧+⑨		49,282
拠出金額			①×⑩		1,212,304	④×⑩		158,953	⑦×⑩		48,062
差引					0			1,623			1,220
乳質乳価受取単価			(⑤+⑥)÷④		3.75	(⑤+⑥)÷④		3.79	(⑧+⑨)÷⑦		3.84
乳質乳価拠出単価			3.75円/kg・⑩								

# ??まちがいさがし



右のイラストには左のイラストと  
違う部分が5カ所あります。  
間違っている部分を左下の枠内の数字で探しましょう。



★正解者の中から3名様に牛乳券をプレゼント！ ハガキ又はファックスで送ってネ…!!

◎締切りは2月15日消印有効です。

多数のご応募を頂きありがとうございます。正解者の中から抽選の結果下記の方々が当選致しましたので後日牛乳券をお送りいたします。

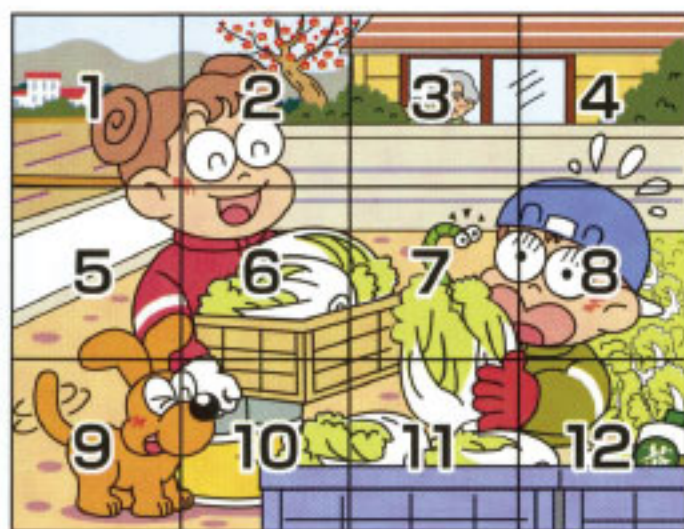

1月号の答えは  
**1,7,9,10,12**

- ①…ミカンの数が違う
- ⑦…屋根のデザインが違う
- ⑨…ミカンの皮がむけていない
- ⑩…カップの形が違う
- ⑫…ミカンに葉が付いていない

## 1月号の当選者発表

おめでとうございます

木村久代様  
柏原真美様  
小玉瑠華様



日頃より、農協だよりを愛読して頂きありがとうございます。これからも皆さまに愛される農協だよりを作成するためにも、皆さまからご意見・ご要望・ご感想を添えて、宮農部農業振興支援課 (TEL015-485-2125/FAX015-485-3830) までご応募頂けますようよろしくお願いいたします。

キリトリ

宮農部農業振興支援課 JAだより編集部 様

2月号の答え





名前 様

〒

住所

ご意見板

.....

.....

.....

**FAX 485-3830**



# JAしべちゃ 2月 カレンダー

日 (SUN)	月 (MON)	火 (TUE)	水 (WED)	木 (THU)	金 (FRI)	土 (SAT)
				1 ○朝礼 ○安全衛生委員会 ○部長会議	2	3
4	5 ○育成市場	6 ○十勝肉牛市場	7	8 ○北海道信達と eMAFFの意見 交換会(融資課) ○釧路地区酪農 高産対策協議会	9 ○フレッシュミズ の会手芸講習会	10
11 建国記念の日	12 振替休日	13 ○中央会委託監査 (期中Ⅲ)~2/16	14 ○乳牛市場	15 ○標茶南部第二 地区採択協議	16	17
18	19 ○指導農業者・農業 士称号贈呈式 ○根釧酪農ビジョン 推進会議	20	21	22	23 天皇誕生日	24
25	26 ○馬市場 ○第11回 畜産専門委員会 ○第14回 理事会	27	28	29		



## 組合員動向

- ▷ 搾乳農家戸数 : 200 戸
- ▷ 正組合員数 : 303 名 (2名減)
- ▷ 准組合員数 : 1,033 名 (3名減)

令和5年12月22日現在 (合計 : 1,336 名)



新年を迎え、早1か月が経過しました。今年度は雪が非常に少ない印象です。このまま雪が少なければいいのですが、実家が虹別にあった際は、吹雪で悩まされた記憶があります。防風林も他地区に比べ少ないので吹雪が酷いのでしょうか？とに虹別は別格です。今月号も最後までお読みいただきありがとうございます。

広報担当のつぶやき